



**Union Congolaise des Organisations des
Personnes Vivants avec le VIH**



Rapport Observatoire NORD - KIVU

Décembre 2022

ucop+

SIGLES ET ABRÉVIATIONS

VIH	: Virus de l'immunodéficience Humaine
SIDA	: Syndrome d'immunodéficience Acquis
TB	: Tuberculose
ARV	: Antirétroviraux
CTX	: Cotrimoxazole
IO	: Infections Opportunistes
CV	: Charge Virale
TLD	: Ténofovir – Lamivudine – Dolutegravir
TLE	: Ténofovir – Lamivudine – Efavirenz
TPT	: Traitement Prophylactique de la Tuberculose
CC	: Centre convivial
CSDT	: Centre de santé de dépistage de la Tuberculose
PTME	: Prévention de la Transmission Mère-Enfant
FOSA	: Formation Sanitaire
FM	: Fonds Mondial de lutte contre le Sida, la Tuberculose et le Paludisme
CORDAID	: Organisation catholique de secours et d'aide au développement
NMF	: Nouveau Modèle de Financement
PNLS	: Programme National de Lutte contre le Sida
PNMLS	: Programme National Multisectoriel de Lutte contre le Sida
PNLT	: Programme National de Lutte contre la Tuberculose
CCM	: Country Coordinating Mechanism
UCOP+	: Union Congolaise des Organisations des Personnes vivant avec le VIH
ZS	: Zone de Santé
CS	: Centre de Santé
CSR	: Centre de Santé de Référence
HGR	: Hôpital Général de Référence
CM	: Centre Médical
CH	: Centre Hospitalier

I. Contexte et justification

L'Observatoire VIH/TB était appuyé par le Fonds Mondial de lutte contre le Sida, la Tuberculose et le Paludisme (FM) à travers CORDAID de 2018 à 2020 dans le cadre du Nouveau Modèle de Financement II (NMF II). Le même dispositif « Observatoire » est de nouveau appuyé par le FM via CORDAID sous le Nouveau Modèle de Financement III (NMF III) qui va de 2021 à 2023. Ce dispositif repose sur la collecte des données dans les formations sanitaires offrant les services VIH et Tuberculose. Les interventions de l'Observatoire sont menées dans le cadre de faire participer les bénéficiaires des soins au suivi de leur prise en charge.

L'objectif est de fournir aux responsables des programmes VIH/TB, aux décideurs, à la société civile locale et nationale, aux autorités nationales (CCM, PNMLS, PNLS, PNLT, etc.) et aux partenaires d'appui, des informations d'aide à la décision pour améliorer les programmes de lutte contre le VIH/SIDA et la TB au niveau du pays.

Au Nord Kivu, le dispositif « Observatoire » est opérationnel dans 20 zones de santé sous financement du Fonds Mondial à savoir : Karisimbi, Kirotshu, Rutshuru, Rwanguba, Mweso, Masisi, Walikale, Goma, Binza, Kayna, Musienene, Kyondo, Vuhovi, Biena, Kamango, Oïcha, Beni, Mutwanga, Mabalako et Butembo.



II. Objectifs

II.1 Objectif global

Contribuer à l'amélioration de l'accès et de la qualité des services de lutte contre le VIH et la coïnfection VIH/TB, dans le cadre du plan stratégique national.

II.2 Objectifs spécifiques

De façon spécifique, il s'agit d'(de) :

- Assurer le suivi continu de l'accès et la qualité des services VIH/Sida, ainsi que l'intégration des services de PEC de la coïnfection VIH/TB, dans la province du Nord Kivu ;
- Consolider le rôle de la société civile dans le pilotage des financements VIH/TB du FM, et plus globalement dans le pilotage de la lutte contre le VIH/TB ;
- Fournir aux responsables des programmes VIH/TB, aux décideurs, à la société civile locale et nationale, aux autorités nationales (CCM, PNMLS, PNLS, PNLT etc.) et aux partenaires d'appui, des informations d'aide à la décision pour améliorer les programmes de lutte contre le SIDA et la TB.

III. Méthodologie utilisée

Les données sont collectées mensuellement à l'aide d'un smartphone via l'application mobile « KoBo Collect » où sont déployés deux questionnaires électroniques à savoir : **Usagers des services** et **Prestataires des soins**.

Les données collectées sont ensuite transférées dans un serveur virtuel administré par UCOP+. Le traitement et l'analyse se sont fait dans les logiciels SPSS et MS Excel.

IV. Résumé du rapport

De l'échantillon

Les interviewées menées ont touchées 260 personnes dont 212 usagers des services et 48 prestataires des soins VIH/TB répartis dans 20 zones de santé subventionnées. 134 usagers sur les 212 interrogés étaient de sexe féminin ; soit 63% et 78 de sexe masculin ; soit 37%.

De la coïnfection COVID19 /VIH

En somme 41 usagers ont été vaccinés contre la COVID 19 ; soit 19% et 6 ont effectués le test Covid ; soit 3%.

Des ruptures d'intrants

29 prestataires sur les 48 interrogés ont connu des ruptures en intrants VIH ou TB pendant ce mois ; soit 60%. Les tests de dépistage du VIH ont des taux de ruptures les plus élevés dont : Determine (76%), Unigold (52%), Stat Park (45%) et le HIV/Syphilis DUO (38%). Des ruptures en DBS (EID), Cotrimoxazole, intrants de prélèvement de la charge virale, TDF/3TC/DTG et RHEZ ont été signalées. Six (6) usagers en somme ont déclaré avoir manqué le Cotrimoxazole, dont 1 au CM ISTM/ Butembo et 5 autres à l'HGR MUSIENENE.

De l'accessibilité financière

La somme de 4000 FC a été déboursé par les usagers pour le retrait des ARV au service VIH de l'Hôpital provincial selon la déclaration du prestataire y rencontré.

De l'accessibilité à la charge virale

Dix (10) prestataires sur les 48 interviewés ; soit 21% ont déclaré avoir des usages éligibles pour la charge virale. Sur 673 usagers éligibles, 67 ont été prélevés (10%), 52 sur les 67 ont retiré leur résultat (78%) et 39 ont une CV indétectable.

Stigmatisation et discrimination

31 usagers/212 ; soit 15% ont été victimes de stigmatisation ou discriminations dans leur formations sanitaires durant ce mois.

V. Résultats



Échantillonnage



Rupture d'intrants



Accessibilité financière



Accès à la Charge virale



Aspects COVID 19/VIH



Stigmatisation et discrimination auprès des usagers



V.1. Echantillonnage

Figure 1, Nombre des usagers et prestataires interviewés au cours du mois

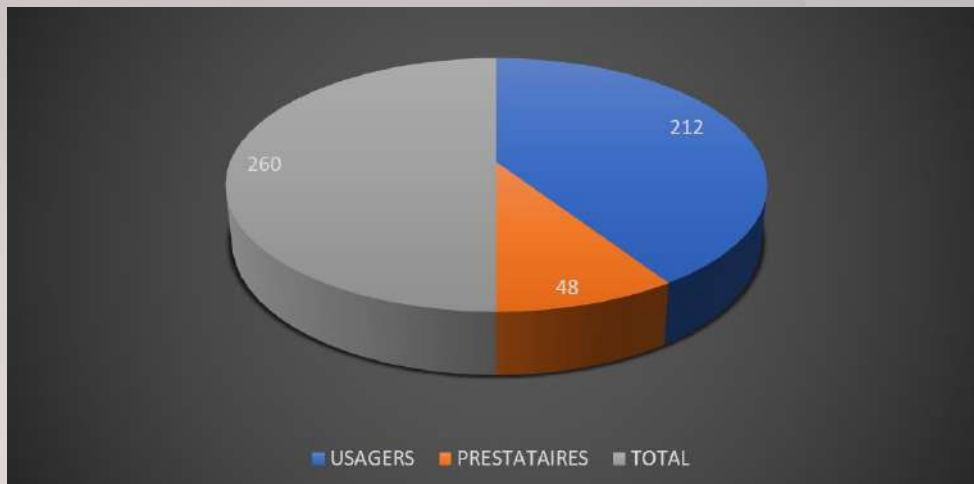

 **260**

personnes ont été interviewées sur la période, dont :

 **212**

usagers des services VIH/TB

 **48**

prestataires des soins.

Figure 2, Regroupement des usagers par sexe

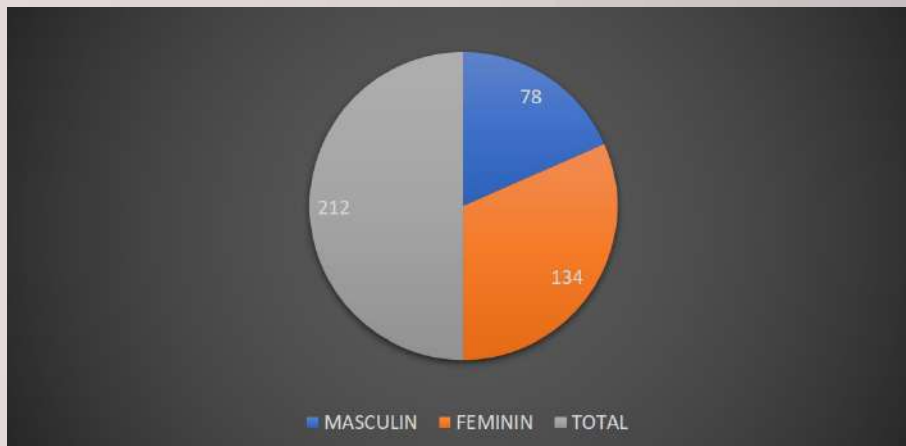

 **212**

usagers des services VIH/TB

 **134**

sexe féminin (63 %)

 **78**

sexe Masculin (37 %)

Tableau 1, Répartition des usagers par Sexe, Schéma ARV et Temps sous traitement

Schéma ARV	Féminin	Masculin	Totaux
TDF/3TC/DTG			
6 à 12 mois	28	15	43
Moins de 6 mois	12	11	23
Plus de 12 mois	81	47	128
TDF/3TC/EFV			
Plus de 12 mois	13	5	18
Total usagers	134	78	212

Au total 194 usagers sur les 212 interviewés ; soit la majorité ont déclaré être sous Dolutégravir et 18 autres sous TDF/3TC/EFV.

Tableau 2, Répartition des usagers selon leur groupe d'appartenance

Groupe d'appartenance	Féminin	Masculin	Totaux
Aucune catégorie	108	78	186
Professionnel de sexe	26		26
Total usagers	134	78	212

26 usagers sur les 212 ; soit 12% ont affirmé appartenir à la catégorie des professionnelles de sexe.



V.2. Ruptures d'intrants

Figure 3. Pourcentage de ruptures

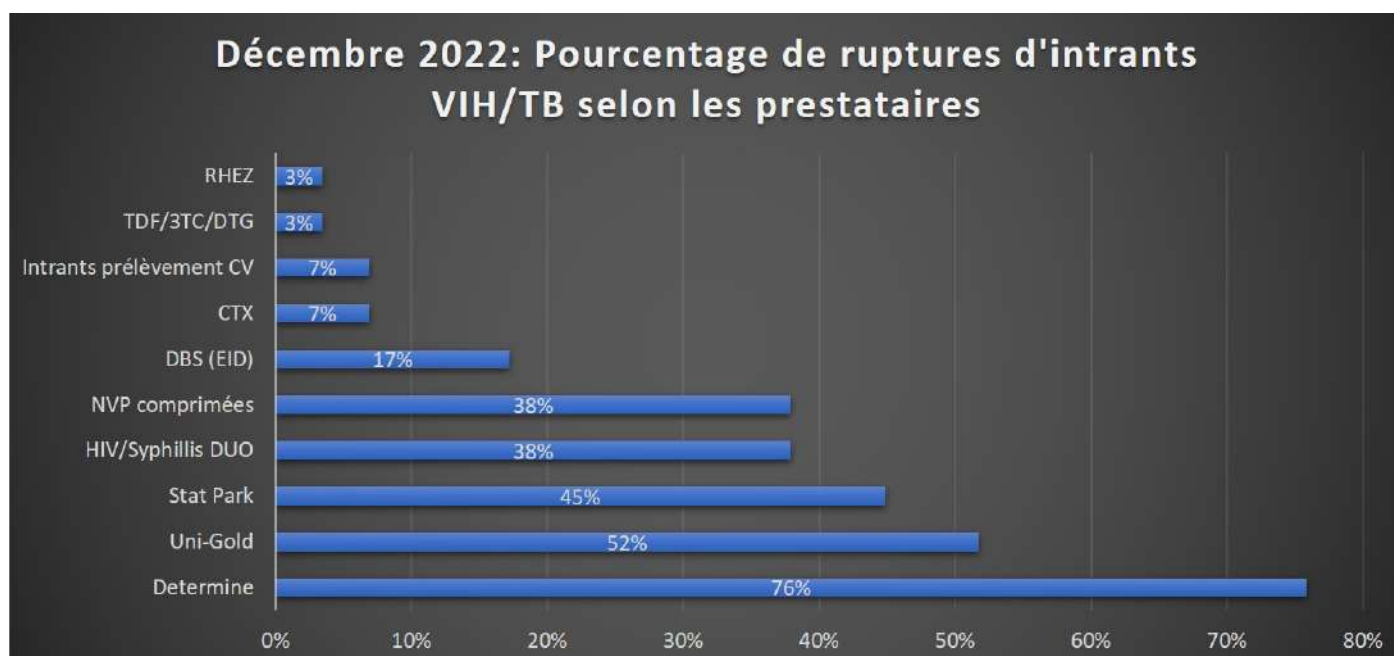

29 prestataires sur les 48 interrogés ont connu des ruptures en intrants VIH ou TB pendant ce mois ; soit 60%.

Au vu du graphique ci-haut, les tests de dépistage du VIH ont des taux de ruptures les plus élevés dont : Determine (76%), Unigold (52%), Stat Park (45%) et le HIV/Syphilis DUO (38%).

Des ruptures en DBS (EID), Cotrimoxazole, intrants de prélèvement de la charge virale, TDF/3TC/DTG et RHEZ ont été signalées.

Tableau 3, Nombre des jours de ruptures d'intrants VIH/TB selon les prestataires

Zone de santé	FOSA	Determine	Stat Park	HIV/syphilis DUO	Uni-Gold	CTX	TDF/3TC/DTG	NVP comprimé	RHEZ	DBS (EID)	Intrants prélevement CV
Beni	nk Kasanga Centre de Santé	2	2		2						
	nk Mambowa Hôpital Général de Référence		1	6				6		9	9
Biena	nk Kisharo Centre de Santé	7	7	7	7					7	
	nk Buramba Centre de Santé	6	6	6	6			6		6	
Butembo	nk Camps 5 Heures Centre de Santé	6	6	6	6			6		6	
	nk Matanda Centre de Santé	7	7	7	7	7					
	nk Polyclinique ISTM/Butembo Centre Médical	7	7	7	7			7			
	nk Makasi Centre Médical		7								
Goma	nk CBCA Butembo Centre Médical	7		7				7			
	nk Lumière Centre Médical							5			
Kamango	nk Mapendo Centre de Santé	5			5						
	nk Heal Africa Hôpital	5		5	5						
Karisimbi	nk Kamango Hôpital Général de Référence	15	15		15						
	nk Kahondo Centre de Santé	11	11		11						
Kirotshe	nk Kahembe Centre de Santé de Référence	12			12				12		
	nk Kirotshe Hôpital Général de Référence	7		6							
Mabolako	nk Kelekele Centre Hospitalier	7		7			1				
	nk Cantine Centre Hospitalier	6						6			
Musienene	nk Mabalako Hôpital Général de Référence	6						6			
	nk Aloya Centre de Santé de Référence	6									
Mutwanga	nk Musienene Hôpital Général de Référence	14	14		14	14					
	nk Nduko Centre de Santé de Référence	2			2					12	
Mweso	nk Lubiruha Centre de Santé de Référence							2			
	nk Mweso Hôpital Général de Référence		12								
Oicha	nk Bushanga Centre de Santé							12			
	nk Saint Benoît Centre de Santé de Référence	6			6						6
Rutshuru	nk Kichanga Centre de Santé de Référence	6			6						
	nk Mabasele Centre de Santé	14	14	14	14						
Nbre des FOSA en rupture %	nk Mabungo Centre de Santé	9									
		29	13	11	15	2	1	11	1	5	2
		76%	45%	38%	52%	7%	3%	38%	3%	17%	7%

Tableau 4, Nombre d'usagers ayant manqué d'intrants VIH ou TB au cours du mois

ZS	FOSA	CTX
Butembo	nk Polyclinique ISTM/Butembo Centre Médical	1
Musienene	nk Musienene Hôpital Général de Référence	5
Total usagers		6

Six (6) usagers en somme ont déclaré avoir manqué le Cotrimoxazole, dont 1 au CM ISTM/Butembo et 5 autres à l'HGR MUSIENENE.

V.3. Accessibilité financière

Tableau 5, Accessibilité financière

Selon les prestataires	ZS	FOSA	Dépistage du VIH
	GOMA	HPNK	4000 FC
Selon les usagers	ZS	FOSA	Retrait Cotrimoxazole
	MUSIENENE	HGR MUSIENENE	1000 FC

La somme de 4000 FC a été déboursé par les usagers pour le retrait des ARV au service VIH de l'Hôpital provincial selon la déclaration du prestataire y rencontré.

A l'HGR MUSIENENE, 8 usagers ont déboursé 1000 FC pour le retrait du Cotrimoxazole.

V.4. Charge virale

Tableau 5, Déclarations des prestataires sur l'accessibilité à la charge virale

ZS	FOSA	Usagers éligibles	Usagers prélevés	Retrait du résultat	CV indétectable
Beni	nk Madrandele Centre de Santé	6			
	nk Malepe Centre de Santé	9			
Biena	nk Mambowa Hôpital Général de Référence	6			
Binza	nk Buramba Centre de Santé	37			
	nk Camps 5 Heures Centre de Santé	27			
	nk Kisharo Centre de Santé	35			
Butembo	nk Butembo/Kitumba Hôpital Général de Référence	55			
	nk CBCA Butembo Centre Médical	85	15	15	10
	nk FEPSI Centre Hospitalier	155			
	nk Lumière Centre Médical	5			
	nk Makasi Centre Médical	55			
	nk Matanda Centre de Santé	4			
	nk Polyclinique ISTM/Butembo Centre Médical	17			
	Goma	nk Heal Africa Hôpital	5	5	
	nk Nord-Kivu Hôpital Provincial de Référence	99	21	21	19
Karisimbi	nk Kahembe Centre de Santé de Référence	27	3		
Mabalako	nk Kelekele Centre Hospitalier	3			
Mweso	nk Bushanga Centre de Santé	4	4	2	1
	nk Mweso Hôpital Général de Référence	12	12	8	6
	nk Saint Benoît Centre de Santé de Référence	1	1		
Rutshuru	nk Rutshuru HGR	20			
Walikale	nk Walikale Hôpital Général de Référence	6	6	6	3
Total usagers		673	67	52	39
			10%	78%	75%

Dix (10) prestataires sur les 48 interviewés ; soit 21% ont déclaré avoir des usages éligibles pour la charge virale. Sur 673 usagers éligibles, 67 ont été prélevés (10%), 52 sur les 67 ont retiré leur résultat (78%) et 39 ont une CV indétectable.

Tableau 6, Déclarations des usagers sur l'accessibilité à la charge virale

ZS	FOSA	Usagers éligible pour la CV	Usagers prélevés	Retrait du résultat	CV Indetectable
Beni	nk Madrandele Centre de Santé	1			
Binza	nk Buramba Centre de Santé	7			
	nk Camps 5 Heures Centre de Santé	6			
	nk Kisharo Centre de Santé	9			
Butembo	nk Butembo/Kitatumba Hôpital Général de Référence	2			
	nk CBCA Butembo Centre Médical	3	2	2	1
	nk Clinique UCG Centre Hospitalier	2			
	nk FEPSI Centre Hospitalier	4	2	2	1
	nk Lumière Centre Médical	1			
	nk Makasi Centre Médical	3			
	nk Matanda Centre de Santé	2			
	nk Polyclinique ISTM/Butembo Centre Médical	1			
Mabalako	nk Kelekele Centre Hospitalier	1			
Mweso	nk Bushanga Centre de Santé	1	1		
	nk Mweso Hôpital Général de Référence	2	2		
	nk Saint Benoît Centre de Santé de Référence	1	1		
Rwanguba	nk Karambi Centre de Santé de Référence	3			
	nk Rwanguba Hôpital Général de Référence	3			
Walikale	nk 8 è CEPAC Centre de Santé	1			
	nk Bilobilo Centre de Santé	3	1	1	
	nk Walikale Hôpital Général de Référence	2	2	2	1
Total général		58	11	7	3
%		27%	19%	64%	43%

58 usagers sur les 212 interrogés ; soit 27% ont été éligibles pour le prélèvement de la charge virale, 11 parmi eux ont été prélevés (19%) ; 7 sur le 11 prélevés ont retiré leur résultat (64%) et 3 ont une charge virale indétectable (43%). Ces derniers sont répartis dans les zones de santé de Beni, Binza, Butembo, Mabalako, Mweso, Rwanguba et Walikale.

V.5. Aspects COVID 19/VIH

Des mesures de restriction contre la COVID-19 n'ont empêchées aucun usager d'accéder à un service quelconque VIH ou TB selon les déclarations des prestataires rencontrés.

Tableau 7, Déclarations des usagers

ZS	FOSA	Usagers vaccinés contre le COVID19	Usagers testés pour le COVID-19
Beni	nk Malepe Centre de Santé	1	
Binza	nk Buramba Centre de Santé	4	
	nk Camps 5 Heures Centre de Santé	5	
	nk Kisharo Centre de Santé	6	
Butembo	nk Butembo/Kitatumba Hôpital Général de Référence	2	2
	nk CBCA Butembo Centre Médical	2	2
	nk Clinique UCG Centre Hospitalier	1	
	nk FEPSI Centre Hospitalier	2	
	nk Makasi Centre Médical	2	1
	nk Matanda Centre de Santé	2	
	nk Polyclinique ISTM/Butembo Centre Médical	2	1
Kamango	nk Kahondo Centre de Santé	2	
	nk Kamango Hôpital Général de Référence	2	
Kyondo	nk Kyondo Hôpital Général de Référence	3	
Musienene	nk Musienene Hôpital Général de Référence	2	
	nk Nduko Centre de Santé de Référence	3	
Total usagers		41	6
		19%	3%

En somme 41 usagers ont été vaccinés contre la COVID 19 ; soit 19% et 6 ont effectués le test Covid ; soit 3%.



V.6. Stigmatisation et discrimination

ZS	FOSA	Usagers victimes d'agressions verbales ou moqueries	Usagers victimes des violences physiques	Usagers traités différemment par le personnel de santé par rapport aux autres personnes	Connaissance d'une structure/ONGDH/ Clinique juridique où recourir
Beni	nk Malepe Centre de Santé		1	1	
Biena	nk Mambowa Hôpital Général de Référence			1	
Binza	nk Buramba Centre de Santé				5
	nk Camps 5 Heures Centre de Santé				4
	nk Kisharo Centre de Santé				8
Butembo	nk Butembo/Kitatumba Hôpital Général de Référence				2
	nk CBCA Butembo Centre Médical				2
	nk Clinique UCG Centre Hospitalier				1
	nk FEPSI Centre Hospitalier				1
	nk Makasi Centre Médical				1
	nk Matanda Centre de Santé				1
	nk Polyclinique ISTM/Butembo Centre Médical				1
	Kyondo	nk Kyondo Hôpital Général de Référence			
Oicha	nk Mabasele Centre de Santé				15
Rutshuru	nk Mabungo Centre de Santé			5	
	nk Rutshuru HGR			4	
Rwanguba	nk Karambi Centre de Santé de Référence	8			
	nk Rwanguba Hôpital Général de Référence	11			
Total usagers		19	1	11	43

31 usagers/212 ; soit 15% ont été victimes de stigmatisation ou discriminations dans leur formations sanitaires durant ce mois.

ANNEXE

<p>Beni</p> <ul style="list-style-type: none"> nk Kasanga Centre de Santé nk Madrandele Centre de Santé nk Malepe Centre de Santé <p>Biena</p> <ul style="list-style-type: none"> nk Mambowa Hôpital Général de Référence <p>Binza</p> <ul style="list-style-type: none"> nk Buramba Centre de Santé nk Camps 5 Heures Centre de Santé nk Kisharo Centre de Santé <p>Butembo</p> <ul style="list-style-type: none"> nk Butembo/Kitumba Hôpital Général de Référence nk CBCA Butembo Centre Médical nk Clinique UCG Centre Hospitalier nk FEPSI Centre Hospitalier nk Lumière Centre Médical nk Makasi Centre Médical nk Matanda Centre de Santé nk Polyclinique ISTM/Butembo Centre Médical <p>Goma</p> <ul style="list-style-type: none"> nk Heal Africa Hôpital nk Mapendo Centre de Santé nk Nord-Kivu Hôpital Provincial de Référence <p>Kamango</p> <ul style="list-style-type: none"> nk Kahondo Centre de Santé nk Kamango Hôpital Général de Référence <p>Karisimbi</p> <ul style="list-style-type: none"> nk Kahembe Centre de Santé de Référence nk Lubango Centre de Santé nk Mabanga Centre de Santé <p>Kirotshe</p> <ul style="list-style-type: none"> nk Kirotshe Hôpital Général de Référence nk Mitumbala Centre de Santé nk Sake Centre de Santé <p>Kyondo</p> <ul style="list-style-type: none"> nk Kyondo Hôpital Général de Référence <p>Mabalako</p> <ul style="list-style-type: none"> nk Aloya Centre de Santé de Référence nk Cantine Centre Hospitalier nk Kelekele Centre Hospitalier nk Mabalako Hôpital Général de Référence <p>Musienene</p> <ul style="list-style-type: none"> nk Musienene Hôpital Général de Référence nk Nduko Centre de Santé de Référence <p>Mutwanga</p> <ul style="list-style-type: none"> nk Lubiriha Centre de Santé de Référence <p>Mweso</p> <ul style="list-style-type: none"> nk Bushanga Centre de Santé nk Kichanga Centre de Santé de Référence nk Mweso Hôpital Général de Référence nk Saint Benoît Centre de Santé de Référence 	<p>Oicha</p> <ul style="list-style-type: none"> nk Mabasele Centre de Santé <p>Rutshuru</p> <ul style="list-style-type: none"> nk Mabungo Centre de Santé nk Rutshuru HGR <p>Rwanguba</p> <ul style="list-style-type: none"> nk Karambi Centre de Santé de Référence nk Rwanguba Hôpital Général de Référence <p>Vuhovi</p> <ul style="list-style-type: none"> nk Musenda Centre de Santé nk Vuhovi Hôpital Général de Référence <p>Walikale</p> <ul style="list-style-type: none"> nk 8 è CEPAC Centre de Santé nk Bilobilo Centre de Santé nk Walikale Hôpital Général de Référence
---	--



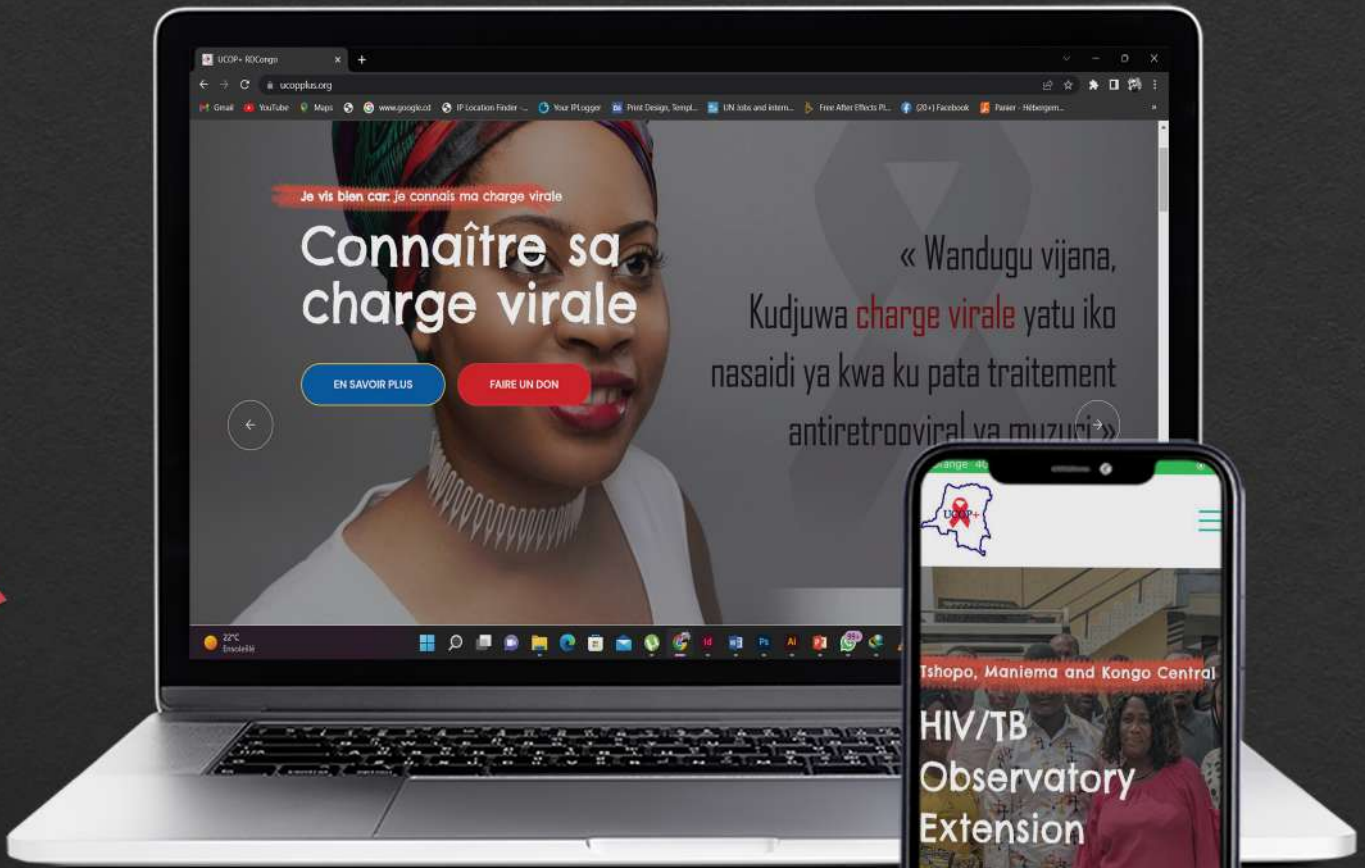

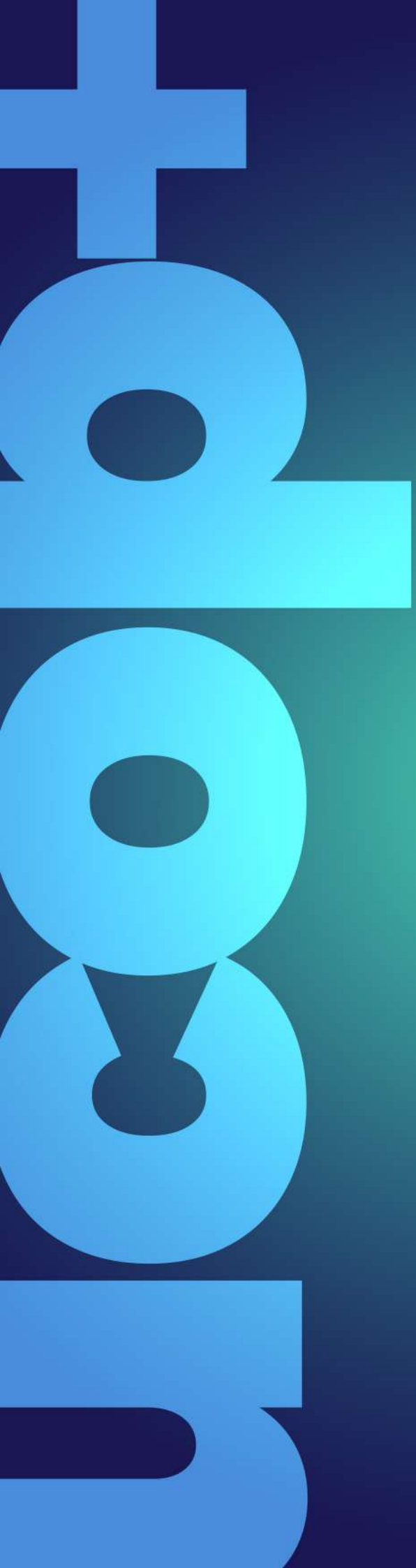

www.ucopplus.org

Bldv triumphal concession PNMLS