



Union Congolaise des Organisations des
Personnes Vivants avec le VIH



Rapport Observatoire Kongo - Central

Septembre 2022

ucop+

SIGLES ET ABRÉVIATIONS

VIH	: Virus de l'immunodéficience Humaine
SIDA	: Syndrome d'immunodéficience Acquis
TB	: Tuberculose
ARV	: Antirétroviraux
CTX	: Cotrimoxazole
IO	: Infections Opportunistes
CV	: Charge Virale
TLD	: Ténofovir – Lamivudine - Dolutegravir
TLE	: Ténofovir – Lamivudine – Efavirenz
TPT	: Traitement Prophylactique de la Tuberculose
CC	: Centre convivial
CSDT	: Centre de santé de dépistage de la Tuberculose
PTME	: Prévention de la Transmission Mère-Enfant
FOSA	: Formation Sanitaire
FM	: Fonds Mondial de lutte contre le Sida, la Tuberculose et le Paludisme
CORDAID	: Organisation catholique de secours et d'aide au développement
NMF	: Nouveau Modèle de Financement
PNLS	: Programme National de Lutte contre le Sida
PNMLS	: Programme National Multisectoriel de Lutte contre le Sida
PNLT	: Programme National de Lutte contre la Tuberculose
CCM	: Country Coordinating Mechanism
UCOP+	: Union Congolaise des Organisations des Personnes vivant avec le VIH
ZS	: Zone de Santé
CS	: Centre de Santé
CSR	: Centre de Santé de Référence
HGR	: Hôpital Général de Référence
CM	: Centre Médical
CH	: Centre Hospitalier

I. Contexte et justification

L'Observatoire VIH/TB était appuyé par le Fonds Mondial de lutte contre le Sida, la Tuberculose et le Paludisme (FM) à travers CORDAID de 2018 à 2020 dans le cadre du Nouveau Modèle de Financement II (NMF II) dans trois DPS à savoir Kinshasa, Nord Kivu et Kasai Oriental. Le même dispositif « Observatoire » est de nouveau appuyé par le FM via CORDAID sous le Nouveau Modèle de Financement III (NMF III) qui va de 2021 à 2023 avec une extension dans trois nouvelles DPS : Kongo Central, Maniema et Tshopo. Ce dispositif repose sur la collecte des données dans les formations sanitaires offrant les services VIH et Tuberculose. Les interventions de l'Observatoire sont menées dans le cadre de faire participer les bénéficiaires des soins au suivi de leur prise en charge.

L'objectif est de fournir aux responsables des programmes VIH/TB, aux décideurs, à la société civile locale et nationale, aux autorités nationales (CCM, PNMLS, PNLS, PNLT, etc.) et aux partenaires d'appui, des informations d'aide à la décision pour améliorer les programmes de lutte contre le VIH/SIDA et la TB au niveau du pays.

Au Kongo Central, le dispositif « Observatoire » est opérationnel dans 2 zones de santé sous financement du Fonds Mondial à savoir : **Matadi et Nzanza**.



II. Objectifs

II.1 Objectif global

Contribuer à l'amélioration de l'accès et de la qualité des services de lutte contre le VIH et la coïnfection VIH/TB, dans le cadre du plan stratégique national.

II.2 Objectifs spécifiques

De façon spécifique, il s'agit d'(de) :

- Assurer le suivi continu de l'accès et la qualité des services VIH/Sida, ainsi que l'intégration des services de PEC de la coïnfection VIH/TB;
- Consolider le rôle de la société civile dans le pilotage des financements VIH/TB du FM, et plus globalement dans le pilotage de la lutte contre le VIH/TB ;
- Fournir aux responsables des programmes VIH/TB, aux décideurs, à la société civile locale et nationale, aux autorités nationales (CCM, PNMLS, PNLS, PNLT etc.) et aux partenaires d'appui, des informations d'aide à la décision pour améliorer les programmes de lutte contre le SIDA et la TB.

III. Méthodologie utilisée

Les données sont collectées mensuellement à l'aide d'un smartphone via l'application mobile « KoBo Collect » où sont déployés deux questionnaires électroniques à savoir : **Usagers des services** et **Prestataires des soins**.

Les données collectées sont ensuite transférées dans un serveur virtuel administré par UCOP+. Le traitement et l'analyse se sont fait dans les logiciels SPSS et MS Excel.

IV. Résumé du rapport

Les collectes se sont déroulées du 02 jusqu'au 25 Septembre 2022 ; soit 24 jours dans les zones de santé de Matadi et Nzanza.

De l'échantillon

Au total 170 usagers ont été interviewés ; dont 132 de sexe féminin et 38 de sexe masculin, suivis de 18 prestataires des soins VIH/TB.

Des ruptures d'intrants

Des ruptures d'intrants VIH/TB ont été déclarées de part et d'autre du côté des prestataires ainsi que chez les usagers des services. 11 prestataires sur les 18 interviewent ; soit 61% ont connu des ruptures. Chez les usagers, 9 ont manqué de médicament lors de leur passage dans la formation sanitaire.

De la coïnfection COVID19 /VIH

Des mesures de restriction au COVID-19 n'ont pas empêché les usagers pour accéder à la structure sanitaire durant cette période.

De l'accessibilité financière

Les données collecté au près des prestataires, deux préstataire de soins confirme avoir fait payé à deux usagers de services dans la zone de santé de Matadi, au CBCO Mvuadu Centre Médicale 2000Fc pour le dépistage TB, et dans la Zone de santé de Nzanza, au CS Bondeko et CS Patience nous renseigne avoir fait payé 4000 Fc pour le dépistage VIH chez deux usagers ; Et, les deux prestataires de soins nous confirment que la structure est en rupture d'intrants de dépistage, eux-mêmes achète les tests et revend aux usagers.

Stigmatisation et discrimination

Un usager sur le 170 déclare avoir subi dans le milieu sanitaire la violence physique dans la FOSA à causes de son statut sérologique sur la période.

V. Résultats



Échantillonnage



Rupture d'intrants



Accessibilité financière



Accès à la Charge virale



Aspects COVID 19/VIH



Stigmatisation et discrimination auprès des usagers



V.1. Echantillonnage

Figure 1, Nombre des usagers et prestataires interviewés au cours du mois

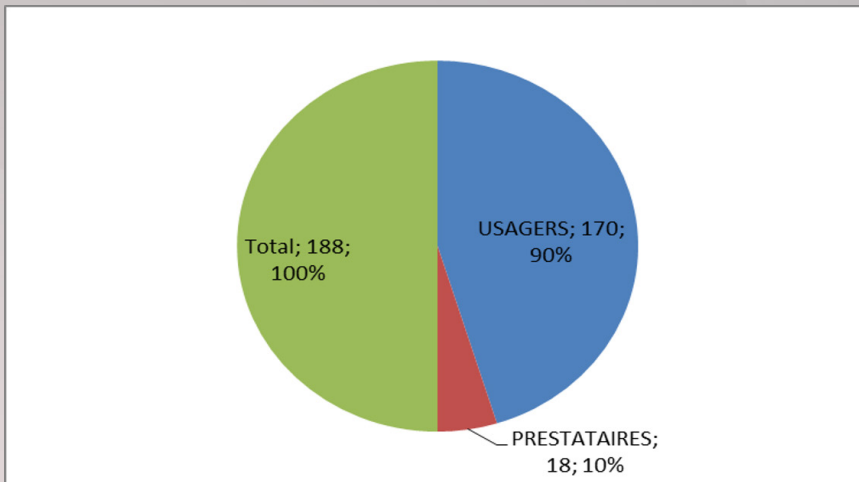

Figure 2, Regroupement des usagers par sexe



Tableau 1, Répartition des usagers par Sexe, Schéma ARV et Temps sous traitement

	Féminin			Masculin			Total
	Nombre	Age Max	Age Min	Nombre	Age Max	Age Min	
AZT/3TC+DTG	1	18	18				
Moins de 6 mois	1	18	18				1
TDF/3TC/DTG	131	71	18	38	75	24	
6 à 12 mois	23	51	18	6	60	24	29
Moins de 6 mois	12	40	22	3	51	26	15
Plus de 12 mois	96	71	18	29	75	24	125
Total général	132			38			

Tableau 1, Répartition des usagers par Sexe, Schéma ARV et Temps sous traitement

Zones de santé	Féminin			Masculin		
	Aucune catégorie	Professionnel de sexe	Utilisateurs des drogues injectables (UDI)	Aucune catégorie	Professionnel de sexe	Somme de Transgenre
Matadi	79	1		25		
Nzanza	29	23	3	9	3	4
Total général	108	24	3	34	3	4

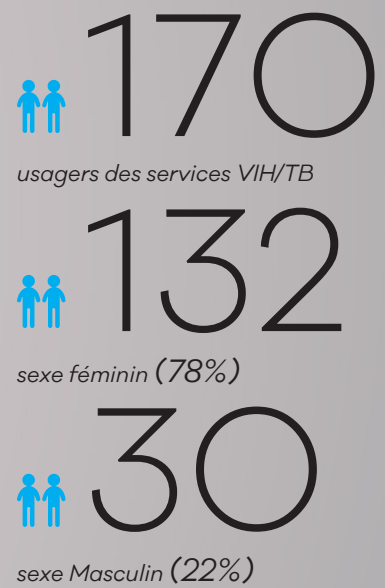
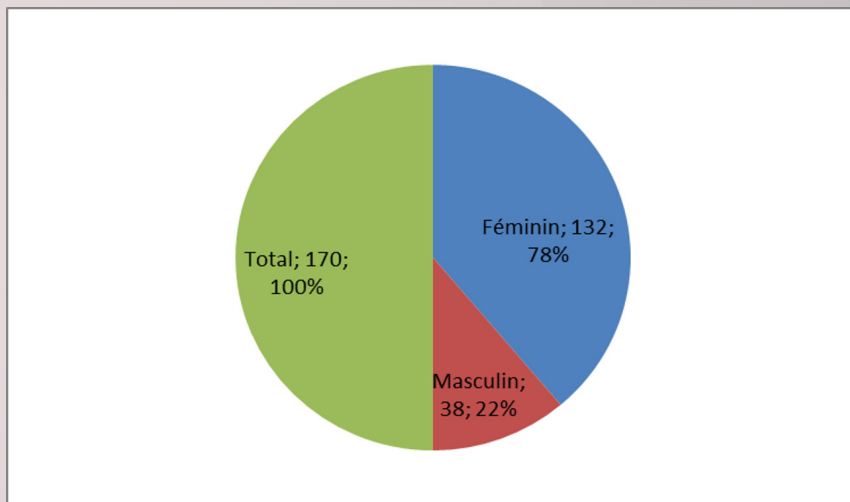
Répartition des usagers selon les modèles différenciés des soins par ZS et par FOSA

Sur les 18 structures sanitaire visité durant le mois de Septembre 2022, les prestataires de soins nous ont confirmé qu'aucun patients ou usagers des services n'est admis dans les modèles des soins différenciés VIH/ TB ;



V.2. Ruptures d'intrants

Tableau 2, Nombre des jours de ruptures d'intrants VIH/TB selon les prestataires

Zone de sante	Fosa	Determine	Stat Park	Quelle est la durée de rupture d'Uni-Gold	DBS (EID)	Intrants prélèvement CV
Matadi	Ameck Centre Hospitalier		16		16	16
	MPR Centre Hospitalier	2				
	Kinkanda Hôpital Provincial de Référence				16	
	Palmier Centre Médical		15	15		
	Mvuzi Centre de Santé de Référence		12		12	12
	Etoile Centre Médical	10				
	Marine Centre Médical				6	6
Nzanza	CEC Baobab Centre de Santé de Référence		23		23	23
	Saint Sacrement Centre de Santé de Référence		22	22		
	Bondeko Centre de Santé	12	12	12		
	Patience Centre de Santé	12	12	12		
Nombre de fosa en rupture	11	4	7	4	5	4
%	61%	36%	64%	36%	45%	36%

Figure 3, Pourcentage des ruptures d'intrants selon les prestataires



Tableau 3, Nombre d'usagers ayant manqué d'intrants VIH ou TB au cours du mois

Zones de santé	Fosa	ARV (N=170)	CTX (N=170)	Molécule manqué
Matadi	Mvuzi Centre de Santé de Référence		1	
	Kinkanda Hôpital Provincial de Référence	4	2	TDF/3TC/DTG
Nzanza	CEC Baobab Centre de Santé de Référence	1	1	TDF/3TC/DTG
Total Usagers		5	4	
%		3%	2%	

Neuf usagers des services ont manqué les médicaments durant le mois de septembre.

V.3. Accessibilité financière

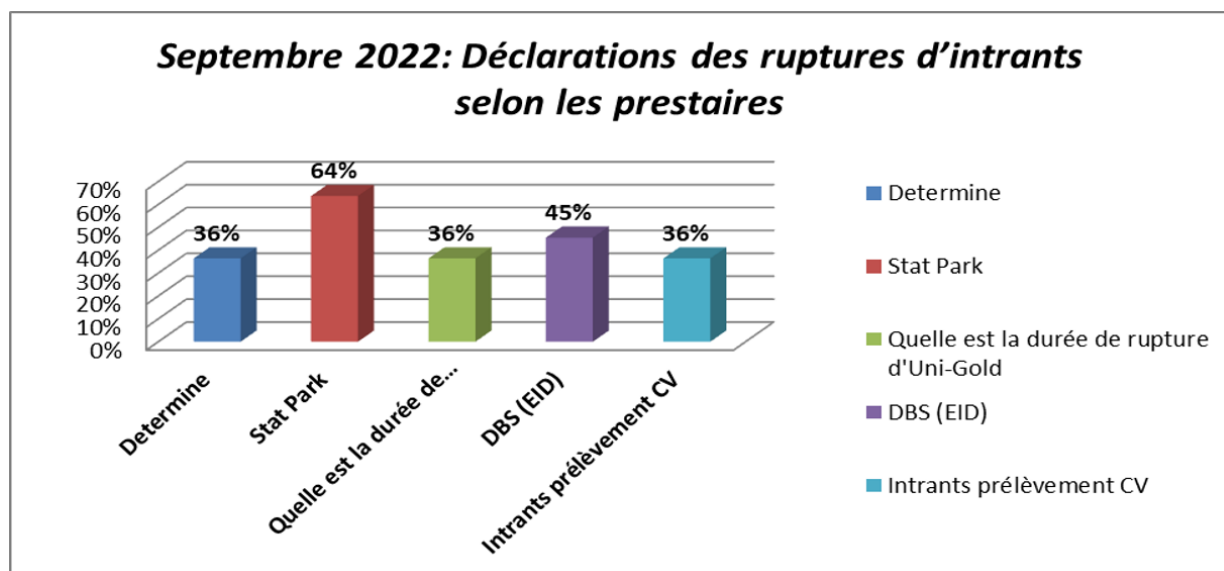

Les usagers ont déclaré n'avoir pas déboursé un rond pour accéder aux services VIH/TB

V.4. Charge virale

Tableau 4, déclarations des prestataires sur l'accessibilité à la charge virale

Zone de santé	Fosa	Eligible pour la CV	Prélèvement	Retraits des résultats	CV indétectable
Matadi	CGT Belvedere Centre Médical	2			
	Redjaf Centre Hospitalier	22			
	Ameck Centre Hospitalier	15			
	Etoile Centre Médical	12			
	Hygiène A Centre de Santé de Référence	20	1		
	Midema Centre Hospitalier	45			
	Marine Centre Médical	16			
	CBCO Mvuadu Centre Médical	23			
Nzanza	Kiamvu Hôpital Général de Référence	20	20		
	Saint Sacrement Centre de Santé de Référence	3			
	Bondeko Centre de Santé	3			
Total Général		181	21		
%			12%		

Sur les 18 prestataires de soins rencontré durant le mois, 11 prestataires confirment avoir 181 usagers éligible à la charge virale, dont 21 ont effectuer le prélèvement, mais aucun d'entre eux n'a reçu le résultat.

Tableau 5, déclarations des usagers sur l'accessibilité à la charge virale

Zones de santé	Fosa	Usagers éligible pour la CV (N=170)	Prélèvements (N=98)	Retrait des résultats (N=21)
Matadi	Ameck Centre Hospitalier	4		
	Hygiène A Centre de Santé de Référence	2		
	Redjaf Centre Hospitalier	4		
	Mvuzi Centre de Santé de Référence	15	3	3
	Hygiène A Centre de Santé de Référence	2	1	1
	Etoile Centre Médical	1		
	Kinkanda Hôpital Provincial de Référence	23	3	
	Midema Centre Hospitalier	4		
	Marine Centre Médical	3		
Nzanza	CEC Baobab Centre de Santé de Référence	3	1	
	La Référence Centre de Santé	1	1	
	Kiamvu Hôpital Général de Référence	21	12	1
	Zola Nsiaku Centre de Santé de Référence	1		
	PSSP Nzanza Centre Convivial	13		
	Patience Centre de Santé	2		
Total général		99	21	5
%		58%	21%	24%

La plus parts des usagers ont déclaré la non disponibilité des résultats.

V.5. Aspects COVID 19/VIH

- Déclarations des prestataires au sujet de la coïnfection VIH/COVID19

Dans la zone de santé de NZANZA et à MATADI, 9 usagers sur le 170 soit 5% ont effectué le test COVID-19 et les résultats étaient négatifs.

- Déclarations des usagers

Zones de santé	Fosa	Test pour le COVID-19	Résultat	Y a-t-il, dans votre entourage ou votre famille, des personnes qui ont été infectées par le COVID-19
Matadi	Mvuzi Centre de Santé de Référence	3	Négatif et un usager n'a pas reçu le résultat	1
	Kinkanda Hôpital Provincial de Référence	3	Négatif	7
	CBCO Mvuadu Centre Médical	1	Négatif	
Nzanza	Kiamvu Hôpital Général de Référence	1	Négatif	1
	PSSP Nzanza Centre Convivial	1	Négatif	
Total Usagers (N=170)		9		9
%		5%		5%

Au total 12 usagers de services ont effectué le test covid-19 durant le mois, soit 7,6%.



V.6. Stigmatisation et discrimination

Un usager sur le 170 déclare avoir subi dans le milieu sanitaire plus précisément dans la zone de santé de NZANZA, structure PSSP Nzanza Centre Convivial.

Conclusion

Les FOSA de prise en charge VIH doivent, parallèlement à l'offre des antirétroviraux, intégrer un volet psychologique plus adapté aux besoins. Et aussi conscientiser les usagers à la dénonciation en cas d'une stigmatisation ou discrimination dans la communauté ou dans la structure sanitaire. Les activités d'appui psychosocial ciblant davantage l'individu doivent être développées, surtout au sein des OSC Congolaise de lutte contre le VIH/SIDA. Cela permettra de maintenir le cap quant à la constance dû à l'accompagnement psychosocial surtout concernant la stigmatisation et la discrimination.

Annexes

FOSA VISITÉES AU COURS DU MOIS : (18)

Ameck Centre Hospitalier
CBCO Mvuadu Centre Médical
CEC Baobab Centre de Santé de Référence
Etoile Centre Médical
Hygiène A Centre de Santé de Référence
Kiamvu Hôpital Général de Référence
Kinkanda Hôpital Provincial de Référence
La Référence Centre de Santé
Marine Centre Médical
Midema Centre Hospitalier
MPR Centre Hospitalier
Mvuzi Centre de Santé de Référence
Patience Centre de Santé
PSSP Nzanza Centre Convivial
Redjaf Centre Hospitalier
Saint Sacrement Centre de Santé de Référence
Zola Nsiaku Centre de Santé de Référence



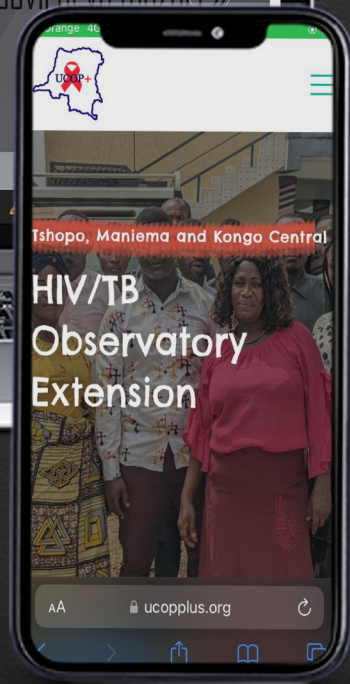
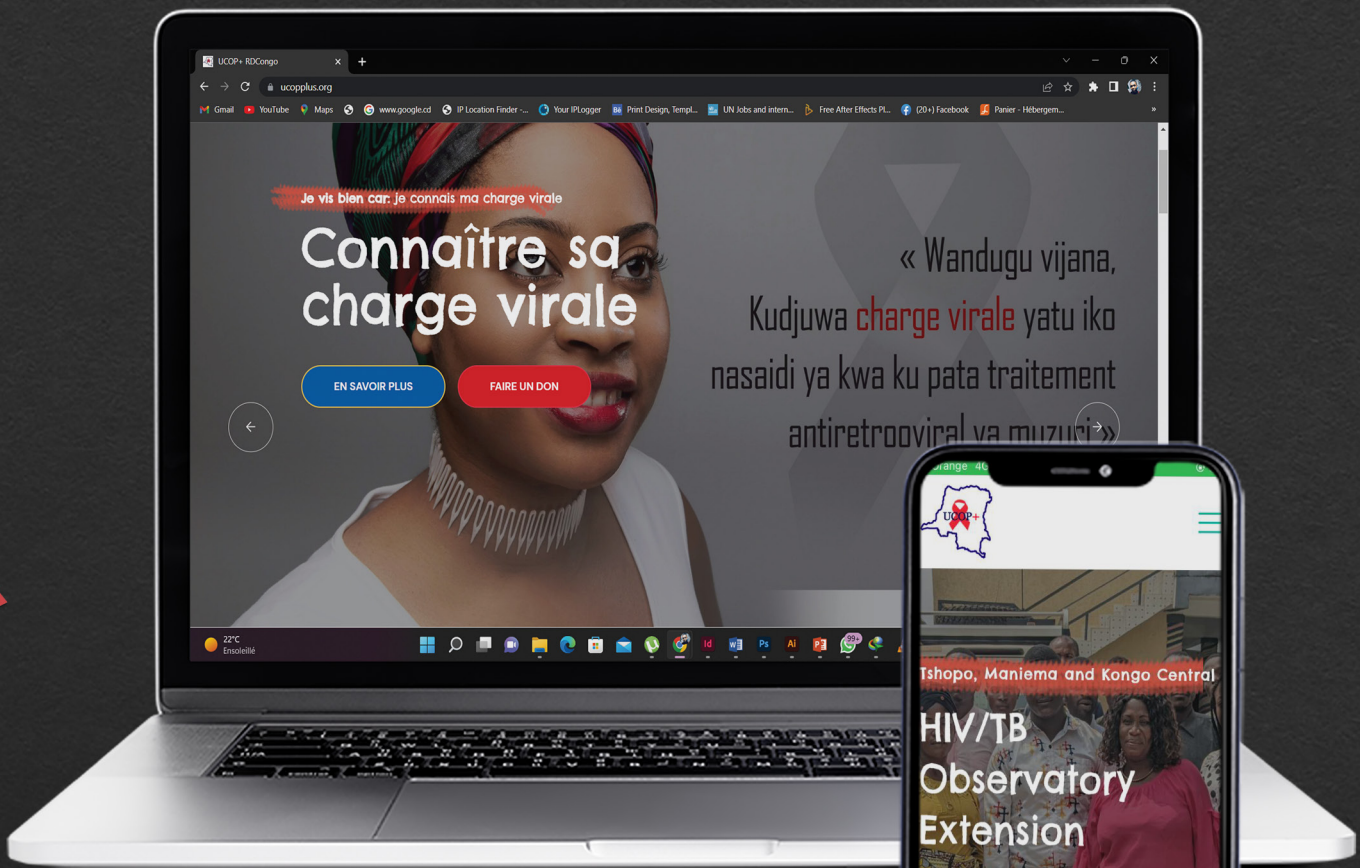



www.ucopplus.org

Bldv triumphal concession PNMLS